

日本大学 联合学力测试

考试地点
中国

无需日语能力
无须赴日考试
直升大学一年级

报名方法 请于以下网站报名。

www.jpuechina.com

2023年4月入学
Japan University Examination

 **JCAEMCE**
一般財団法人日中亞細亞教育醫療文化交流機構

JPUE 授权杭州学习中心及考点：浙江省杭州市西湖区留和路318号

财团主要的活动介绍



一般財團法人 日中亞細亞教育醫療文化交流機構

- ① 日本留学指南
- ② 留学生别科
- ③ JPUE测试

JCAEMCE是以促进东亚经济圈的教育，医疗和文化的交流借此培育优秀的人才为主要目的的组织。



下一页将详细介绍各活动的内容

① 财团活动 - 日本留学指南 -

历无前例网罗了所有日本留学相关资讯的书籍



针对以留学为目的的中国大陆学生或以中文为母语的学生提供各项的留学资讯书籍「日本留学指南」。每年7月1日发行，中国大陆的书店与电子商务网站均有出售。以高中为中心，积极地赠送书籍。具备电子版本和线上版本，最新版（第7版）还推出了适合香港和台湾的繁体字版本。2012年7月创刊以来，根据每年最新情报，每年9月份发布更新版

第7版概要

主 编	王智新（早稻田大学教师教育研究所特聘研究员）
卷首问候	<p>聚集积极促进接纳国际学生的支持方，针对国际学生发布的鼓励信息。在第7版中，内有为纪念中日和平条约签署45周年而积极参与教育交流的人们致以问候。</p> <ul style="list-style-type: none"> · 唐家璇（中日友好协会会长） · 修刚（天津外国语大学前 学长、教育部大学外国语指导委员会主任） · 朱永新（中国民主促进会中央委员会副主席，第十二届全国政协副主席） · 徐一平（北京外国语大学、日语系教授；北京日本学研究中心主任） · 唐磊（新闻出版学修士。人民教育出版社编审） · 莫邦富（博报堂监督。SMBC咨询顾问） · 胡志平（日本驻在中国大使馆教育参事官）
出 版	青岛出版社
定 价	95元

2018年9月25日出版

大纲

- 第一章 魅力所在 - 为什么要去日本留学
- 第二章 教育体制 - 东洋文化的传承发展
- 第三章 留学体系 - 术有专攻的成才之路
- 第四章 前期准备 - 签证办理和留学
- 第五章 挑战自我 - 留日生活的必备信息
- 第六章 就业攻略 - 在日就业成国际人才
- 第七章 缤纷世界 - 五花八门的学院排名
- 第八章 指点迷津 - 各具特色的院校详解

② 财团活动 - 留学生别科 -

以帮助想要进入日本门槛极高的大学为目标的学生而设立的历无前例的大学别科



附有日语语言学校的课程和入学指导课程。适用于留学生全新的日语别科。

直接以旧帝国大学与各有名私立大学为目标的指导课程和具备武藏野大学推荐制度让入学更有把握。

学部入学指导生向けEJU対策授業（时间割例）

时限	时间	月曜日	火曜日	水曜日	木曜日	金曜日	土曜日
1限	9:00 - 10:30	EJU対策 日本語	EJU対策 日本語	EJU対策 日本語	EJU対策 日本語	EJU対策 日本語	
2限	10:40 - 12:10	EJU対策 日本語	EJU対策 日本語	EJU対策 日本語	EJU対策 日本語	EJU対策 日本語	
昼休							
3限	13:00 - 14:30	文系数学 OR 理系数学	総合科目 OR 選択理科	文系数学 OR 理系数学	総合科目 OR 選択理科	文系数学 OR 理系数学	
4限	14:40 - 16:10	文理共通 数学	総合科目 OR 選択理科	文理共通 数学	総合科目 OR 選択理科	文理共通 数学	
5限	16:20 - 17:50	総合科目 OR 選択理科	个别指导	総合科目 OR 選択理科	个别指导	个别指导	
放课后	18:00 - 21:00	自习	自习	自习	自习	自习	

武藏野大学 留学生日语别科的优点

- 日语学校和测验对策班的融合体制
- 一流的教员阵容和课程
- 备具备熟知入学日本大学选拔的指导职员
- 由于是大学别科，签证的申请也会以大学为标准
- 由武藏野大学推荐入学
- 具备别科生专用宿舍和各种减免等等

③ 财团活动 - JPUE测试 -

海外高中生最轻松和最快的日本留学路线



目前在5个地区中举行
 Hong Kong Taiwan China Malaysia Philippines

JPUE vs EJU ~ 为了海外学生而设立的日本留学测试



考试前不需要日语基础



考试前需要日语基础

进学日本大学的路线 ~ 合理又先端的JPUE



日本留学的5大路线

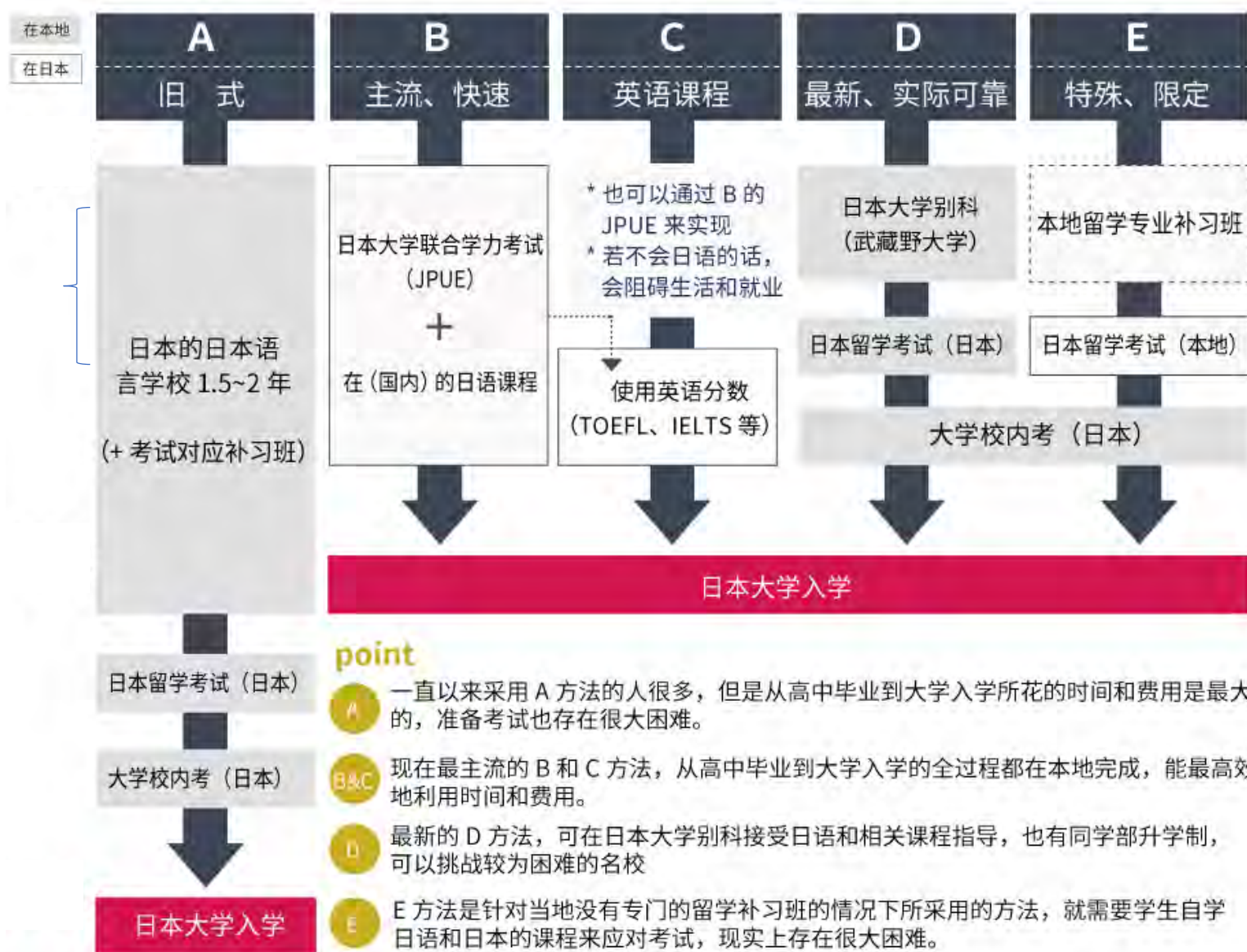

A 旧式

曾经是主流的留学方式现今已成为旧式。多项不利点使将来留学路的期待值下降。

B 主流 · 快速

C 英语课程

日本留学的标准。
到入学为止只需要在当地就可以完成具备世界标准的方式。

D 最新 · 实际

E 特殊 · 限定

历无前例的大学进学专业方式。
名门 · 难关大学合格への唯一の可能性。唯一一个可以拿到各名门大学合格的可能性。



A 旧式

曾经是主流的留学方式现今已成为旧式。多项不利点使将来留学路的期待值下降。

B 主流・快速

C 英语课程

日本留学的标准。
到入学为止只需要在当地就可以完成具备世界标准的方式。

D 最新・实际

E 特殊・限定

历无前例的大学进学专业方式。
名门・难关大学合格への唯一の可能性。唯一一个可以拿到各名门大学合格的可能性。

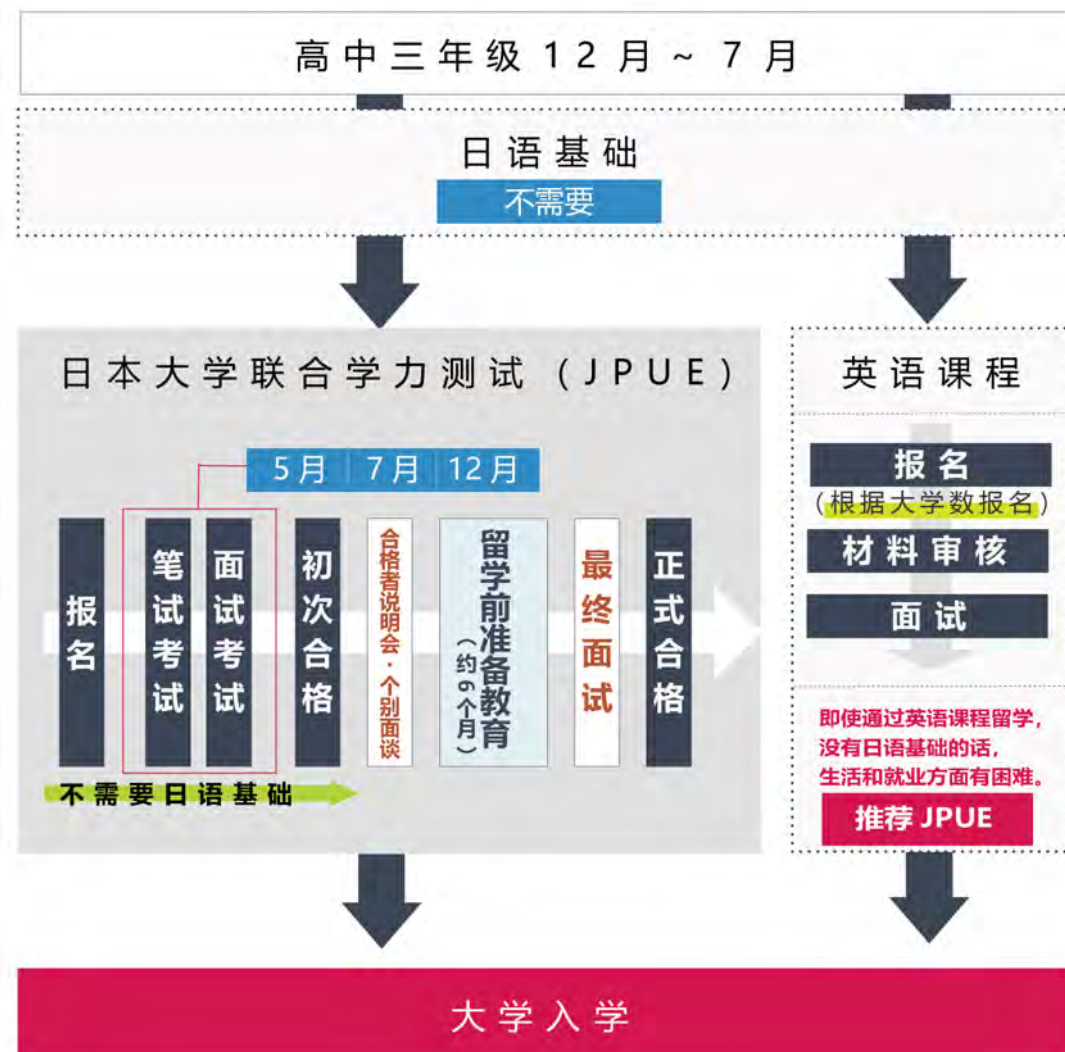

JPUE vs EJU

对比项目			JPUE  易	难 EJU
考试地点			世界各国及地区，包括中国大陆	除了中国大陆以外的世界各国及地区
考试科目	文科	科目与分值	外语（日语or英语）：200分 文科数学：100分	日语：450分 综合科目：200分 文科数学：200分
	理科	科目与分值	外语（日语or英语）：200分 理科数学：100分 理科1科目：100分	日语：450分 理科数学：200分 理科2科目：100分×2科目
	日语占总分比例		选择英语时 0 %	450分/850分 = 53 %
出题语言			可选择中文或英语	可选择日语或英语
出题范围	外语	英语	选择英语或日语	无英语科目
		日语	难易度为CEFER LEVEL 4	CEFER LEVEL 4
	综合科目		无	日本及世界历史、地理、政治、经济
	文科数学		当地的高中教育大纲范围	日本的高中教育大纲范围
	理科数学			
	理科			
辅修体制		合格后学习教纲以外的部分为留学作准备	无	
留学前的辅修	日语		透过留学前准备教育获得N2基础	需要针对单一大学进行升学辅导
	文科科目		根据需求提供通信制教材	
	理科科目		根据需求提供通信制教材	
考试次数			每年 3 次	每年 2 次
报名系统			网上报名	寄送报名表格
考试后的流程			根据笔试成绩接受大学的面试， 通过这个考试获得参加大学的录取通知	考试后向各大学提出报名申请，是否合格由大学决定。 大部分大学都会举行自主招生考试（二次考试）。

日本留学5大通道 TIPS

		A 旧：日语学校	B 主流：JPUE	C 英语课程	D 最新：大学别科	E 特殊：留学私塾
初期要求 日语基础		N5水平	考试时不需要	*与B相同 (个例情况各异)	N5 or N2	不要
开始时期		4月、10月等	12月、5月、7月		4月、10月	随时
大学入学为止 所需事件		1.5~2年	0.5年~		1年 or 1.5年	0.5年~
学习时间		600小时 (上午或下午半天)	540小时 (平时、全日制)		1年：1500小时 1.5年：2000小时	600小时~ (根据指导内容不同)
指导内容	日语	○	○		○	○
	日本文化	○	○		○	○
	考试指导	×	○		◎	◎
	EJU指导	×	不需要 (需另报考试补习班)		◎	◎
大学选拔		个别对应	包含在JPUE内		个别对应	个别对应
大学入学为止的 费用		300万日元左右	100万日元左右		200万日元左右	100万日元左右
○ 优势	<ul style="list-style-type: none"> ·放松教育 ·顺应日本的环境 	<ul style="list-style-type: none"> ·节省时间和费用 ·可与其他升学机会并行 		<ul style="list-style-type: none"> ·学部升学制度 ·可选择名门大学 	<ul style="list-style-type: none"> ·节省时间和费用 ·可选择名门大学 	
× 劣势	<ul style="list-style-type: none"> ·时间、费用负担大 ·大学升学指导困难 	<ul style="list-style-type: none"> ·限制对象大学 		<ul style="list-style-type: none"> ·在日本的生活费 	<ul style="list-style-type: none"> ·自学时困难 	

JPUE的發展軌跡

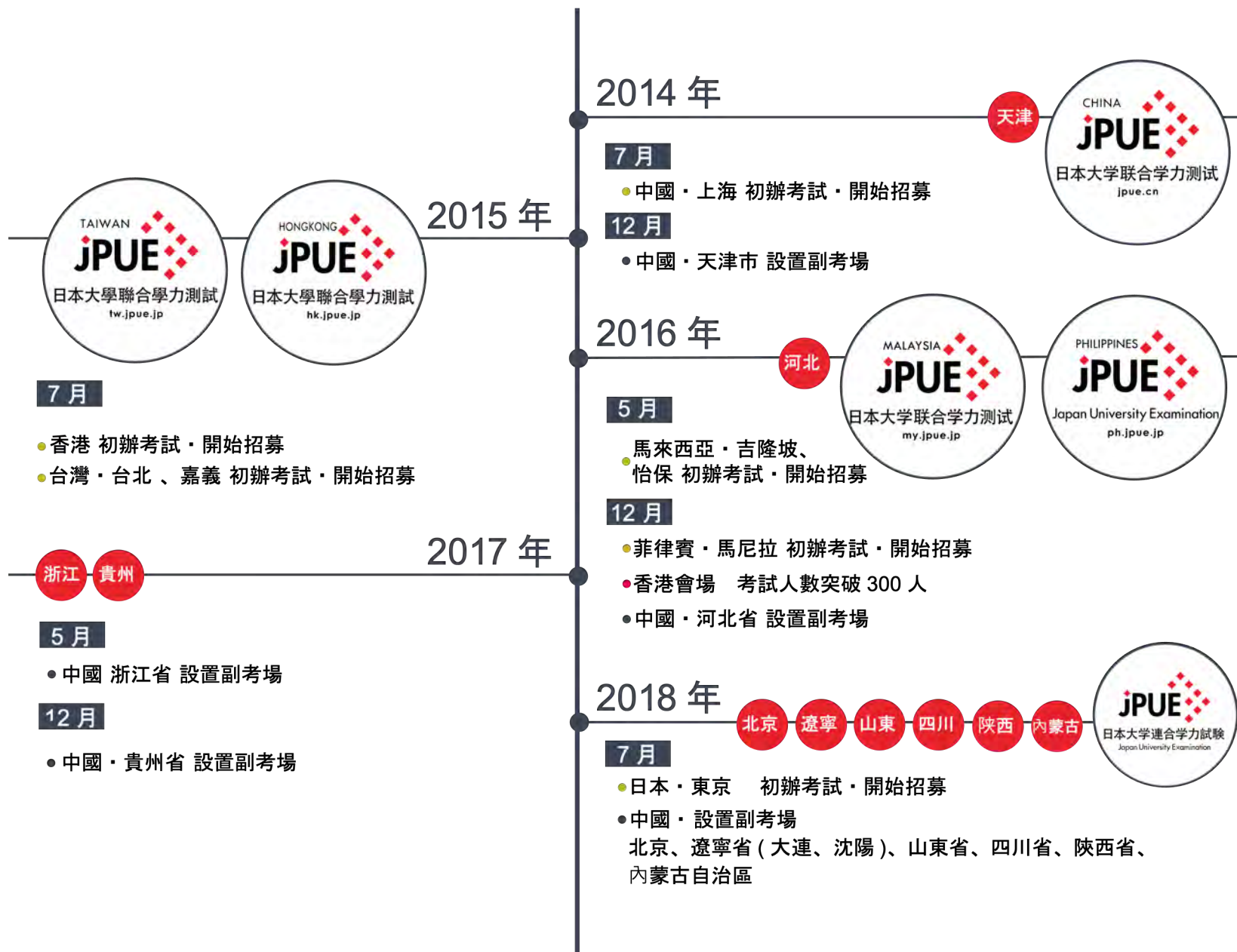

什么是JPUE

JPUE测试不仅仅是考试制度。

- 在各国及地区宣传日本的大学
- 接受报名
- 学力判定
- 考生和大学之间的配对
- 初次合格后的日语培训
- 取得签证等留学事务

把以上这些进行捆绑，成了日本留学共通的平台。

因为报名、笔试、面试、学习日语、赴日手续 **当地**

可以在系统中用本母语进行报名

考试每年举行3次，分别是12月、5月、7月。

而且，考生可以从文科9个专业、理科7个专业、合计16个专业中选择想学的3个大专业方向报名，这样所有拥有该专业的大学都有可能对该考生进行面试，即采用“学系报名制度”。

所以即使你对日本的大学一点都不了解，在一次考试中也能够获得多所大学面试，同时也有可能获得多所大学的初次合格，这就是本考试的划时代意义。

2022年4月留学

JPUe 考试日程表

考试每年举行3次，分别是11月、3月、7月

具体考试时间即将公布

JPUe流程



报名

在网站中选择自己希望学习的领域方向，提出申请
上传成绩和考试结果等相关资料
小论文是面试选拔的重点

笔试

笔试 + 申请书检查后，各大学开始选拔面试学生

面试

根据大学的初次合格通知，接受面试
若笔试和提供的书面证明得到高评价，可以参加多个大学的面试

初次合格

由各大学判断申请学生是否合格
可获得多所大学的初次合格

初次合格者说明会
↑个别问答会

充分探讨考虑好自己的梦想和未来就业方向等因素
选择要进的大学

留学前准备教育
(约半年)

最终面试

确认·判定已掌握的日语能力

正式合格

发行正式的合格证和入学许可证

签证申请

大学入学

无需日语能力

JPUE日程

実施時期			2021年		2022年度		
実施エリア			12月		2月	5月	6月
			第1期		第2期	第3期	第4期
中国 (CN)			●		●		●
香港・澳門 (HK・MO)				●		●	
台湾 (TW)			○ (合同実施)		○ (合同実施)	○ (合同実施)	
マレーシア (MY)			○ (合同実施)		○ (合同実施)	○ (合同実施)	
ベトナム (VN)			○ (合同実施)		○ (合同実施)	○ (合同実施)	
出願受付開始			9/6 (月)		2021/12/20 (月)	3/14 (月)	
出願締切			11/27(土)	12/1 (水)	2/4 (金)	5/22 (日)	6/28 (火)
筆記試験	A日程	Day1	11/27(土)	12/11(土)	2/12 (土)	5/28 (土)	7/3 (日)
		Day2	11/28 (日)	12/12 (日)	2/13 (日)	5/29 (日)	7/4 (月)
	B日程	Day1	12/18 (土)				
		Day2	12/19 (日)				
実技試験		<small>英語デッサン</small>	12/19 (日)	12/12 (日)	2/13 (日)	5/29 (日)	7/4 (月)
面接試験			12/25 (土)	12/18 (土)	2/26 (土)	6/4 (土)	7/10 (日)
			12/26 (日) ※予備日	12/19 (日) ※予備日	2/27 (日) ※予備日		7/11 (月) ※予備日
一次Offer発表日			2022/1/14 (金)		3/11 (金)	6/10 (金)	7/15 (金)

留学日程

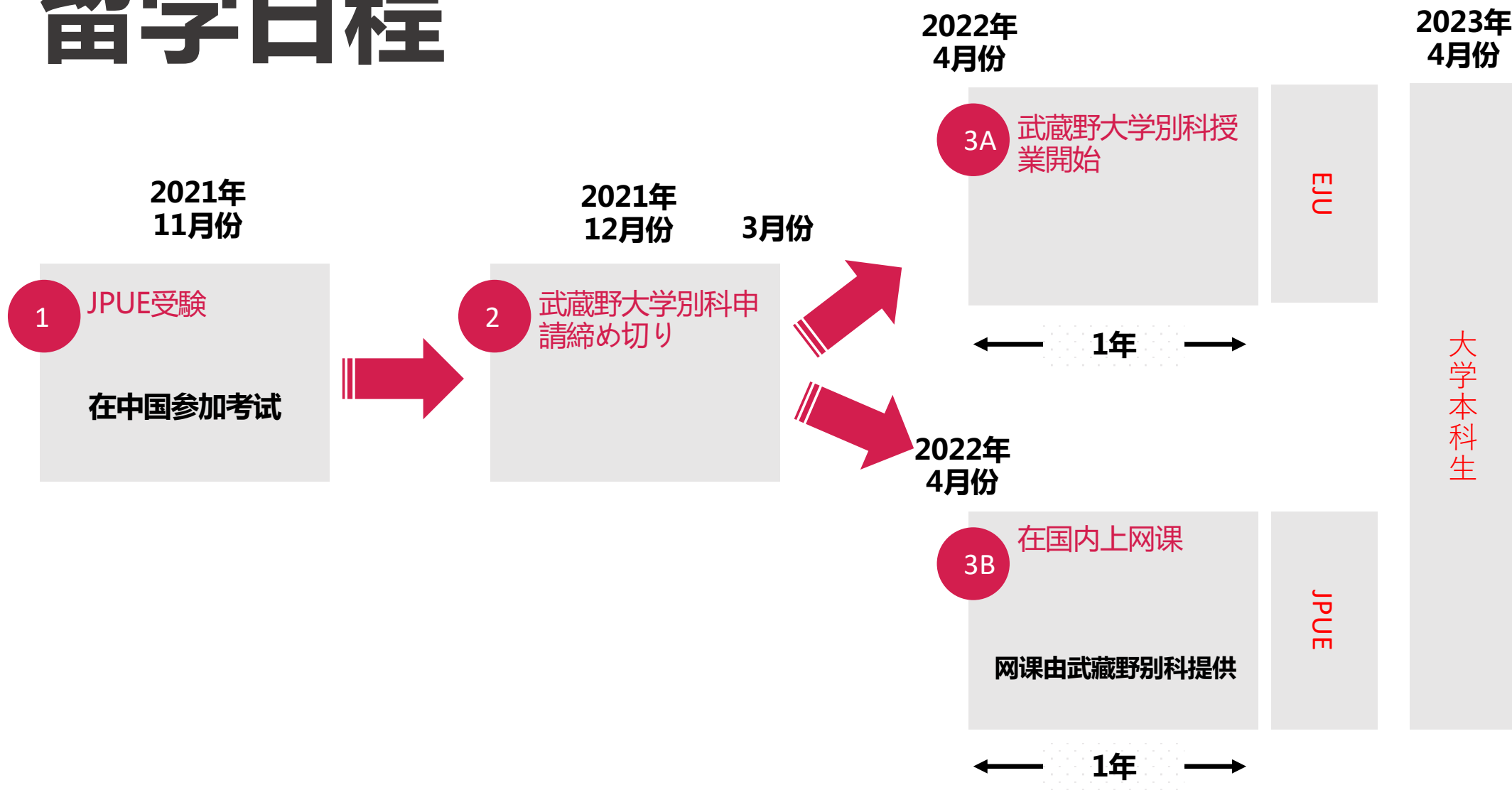

同学们都已经成功留学日本了哦！



JPUE历届考生

过往考生人数 **1322**人

OFFER数 **9231**人

平均获得OFFER数目 **9**个/人

1人最多OFFER获得数 **17**个

申请后便能知晓好与坏



JPUE申请指南 ①

申请前的准备和申请中的流程，测试等

报名前必须要准备的材料

● 可收到电子邮件的邮箱

● 证明照片

● 志愿理由书

(日语、英语皆可)

请围绕「想到日本留学的理由」、「想在大学学习什么内容」、「未来的计划」等主题热情阐述报考理由。

※学生用中文登录的情况下事務局会将其翻译成日语。

● 证明额外成绩的材料 (具体请参照后方专栏)



Point!

上传额外成绩

报名参加日本大学联合学力测试(JPUE)时、可以结合额外成绩一起上交材料。上交的额外成绩会和笔试成绩一起,作为面试对象选拔材料被大学参考,所以大家建议大家积极上传额外成绩

外部考试成绩是指高中成绩,毕业考试成绩以及各国国内大学入学选拔考试或同等考试的预测成绩、英语和日语考试的成绩,和其他本人想展现的成绩或证明。

请大家积极上交这些成绩的书面材料。

报名流程 - 6 STEP -

1 使用电子邮件地址注册

2 选择考试科目

3

Point

输入个人信息及学历

4

Point

上传照片及其他必要材料

5

Point

书写志望理由书

6

支付报名费

■ 报名流程 - 6 STEP -

1 使用电子邮件地址注册

2 选择考试科目

3 **Point**
输入个人信息及学历

4 **Point**
上传照片及其他必要材料

5 **Point**
书写志望理由书

6 支付报名费

报名时需要填写的选项

- 1 考场
- 2 出题语言
- 3 志愿院系
- 4 考试类型
- 5 考试科目
- 6 系统

JPUE 笔试及面试概要

笔试概要

笔试会根据最初报名时学生选择的出题语言(中文或英文)，文科或理科，考试科目(语言类：日语或英语，理科的学生物理、化学、生物选考)，考试类型(I型或II型)等进行相应的考试。所以请各位考生在报名时务必注意填写信息的准确性，如果考试科目与报名科目不相符则会失去考试资格。

学科 / 科目		英语 日语	基础文科 数学	基础理科 数学	基础理科			上级文 科数学	上级理 科数学	上级理科			满分
					物理	化学	生物			物理	化学	生物	
满分		200	100	100	各100			100	100	各100			
考试时间		90分	90分	90分	1科目60分 2科目120分			90分	90分	2科目120分			
文科	I型	○	○										300点
	II型	○	○				○						400点
理科	I型	○		○	△	△	△						400点
	II型	○		○	□	□	□		○	□	□	□	800点

△:理科 I 型是从3门基础理科里选择1门进行考试 □:理科II型是基础理科与上级理科均需从理科3科目里面选考2科目，且基础理科和上级理科选取的2科目必须相同

面试概要

面试早上9点开始，请大家不要迟到。当天的面试时刻表会事前根据学生被选拔大学的面试对象信息和学生当日的出席情况进行安排决定。

面试由各参加大学的面试官直接进行。根据需要事務局会配备翻译，学生可以用母语进行面试。若学生对自己的日语和英语能力有信心，也可以不通过翻译，直接挑战面试。

JPUE合格者说明会：Offer

从大学给与的提议上大致分为4大种类。然而大学给conditional offer也有。

Offer	给学生的通知名称	单愿， 并愿区分
unconditional offer	大学已经判断这位学生的学力和综合素质符合本校，只要修满留学前准备教育，然后在JLCAT B1以上的成绩就能入学	单一志愿
conditional offer with interview	大学已经判断这位学生的学力和综合素质符合本校。只要修满留学前准备教育，然后在JLCAT B1分以上，在最后面试下确认日语的学习状态，合格后入学。另外是有英语授课的学科时，在以上2点合格以外，也会要求学生提交英语成绩或再用英语进行面试一次	单一志愿
conditional offer	大学已经判断这位学生的学力和综合素质符合本校。只要修满留学前准备教育，然后在JLCAT B1达到指定分数以上，还会有另外指定的面试和笔试，最后再根据这个进行是否录取	并愿
JCAEMCE conditional offer	虽然大学没有给初次合格，财团判断这位学生提出报考后合格可能性很高，由财团向该学生发出合格通知。该学生接受留学前准备教育课程，获得JLCAT B1分以上的成绩，再接受另外指定的面试、笔试，最后再由大学判断是否录取	并愿

JPU E合格者説明会：个别条件提示

日本大学連合学力試験 第一次合格大学 Offer SHEET

受験番号	*****
Name	*****

1 / ***

※ 1 JPY = 0.062317 CNY (2019-01-15)

****大学	****学部 ****学科	JCAEMCE conditional offer	2020年4月 入学
基本条件 Basic conditions	留学前準備教育 履修	到達すべき日本語レベル Must reach Japanese level	N2 相当
		取得時期目安 When to acquire	20**/**/**
		最終面接時期 Final interview timing	20**/**/**

追加条件 Additional condition	***** ***** *****		
------------------------------	-------------------------	--	--

提示条件 / Presentation condition

入学金減免 Admission fee reduction	***	入学金減免条件 Reduction condition	***	学費減免 Tuition fee reduction	***	学費減免条件 Reduction condition	***	宿舍 Accommodation	***
General	入学金 Admission fee	****	学費(年度) Annual tuition fee	****	其他費用 Cost of others	****	首年度合計 The 1st year's total	****	****
OFFER	Admission fee	****	****	****	****	****	****	****	****

入学金減免詳細 Admission fee reduction details	
学費減免詳細 Tuition fee reduction details	

首年度支払時期 / When to the 1st year's payment

第一回支払 1st payment	****	****	第二回支払 2nd payment	****	****	第三回支払 3rd payment	****	****
----------------------	------	------	----------------------	------	------	----------------------	------	------

備考 Remarks	
---------------	--

合格発表の流れ

- 1 线上确认合格与否
- ↓
- 2 合格者説明会上确认今后流程
- ↓
- 3 个人面试里确认个别条件
- ↓
- 4 选择要去的大学
决定留学前教育课的时期

什么是16科系？



JPUE申请指南 ②

科系的选择方式

选择三个想要进修的科系来申请

文科			
志愿学系编号	志愿学系标识	志愿院系	志愿学习领域
1	文	文学·历史·文化	文学
			历史学·地理学
			文化学
2	语	语言学	外语学
3	法	法学·政治学	法学 政治·政策学
4	社	社会学·福利学	社会学 社会福利学
5	国	国际关系学	國際關係学

理科				
志愿学系编号	志愿学系标识	志愿院系	志愿学习领域	
6	理	理学	数学	物理学
			地球科学	化学
			生物学	-
7	工	工学	机械工程学	电气·电子工程学
			航空·宇宙工程学	通信·情报工程学
			材料工程学	应用化学
			生物工程学	土木·环境工程学
			建筑学	设计工程学
			船舶·海洋工程学	资源·能量工程学
8	农	农·水产学	环境科学	农学·农艺化学
			农业经济学	农业工程学·森林科学
			水产学	兽医学·畜产学
9	医	医学·牙医学·药学	医学 药学	
10	护	看护·保健·福利	牙医学	医疗技术学
			护理学	保健福利学

文理共通				
志愿学系编号	志愿学系标识	志愿院系	志愿学习领域	
11	心	心理学	哲学·宗教学	心理学
12	教	教师培养·教育学	教育学·师范学	儿童学
13	艺	艺术·CG·动画	绘画·雕刻	产品设计·创作
			建筑·空间设计	媒体·图像·CG
			服饰·时尚	艺术文化·美术史·色彩学
14	经	经济·经营·商学	经济学	经营·商学
15	生	生活科学	住居学	生活科学
			被服学	食物·营养学
16	综	総合科学	人間科学	スポーツ学·健康科学
			環境学	情報学

例如选择了 語 (语言学)

	文科					理科					文理共通					
	1	2	3	4	5	6	7	8	9	10	11	12	13	14	15	16
	文	語	法	社	国	理	工	农	医	护	心	社	志	経	生	編
	文学 历史 文化	语言学	法学 政治学	社会学 福利学	国际关系学	理学	工学	农 水 工学	医学 牙医学 药学	看护 保健 福利	心理学	教育 培养 教育学	艺术 CG 动画	经济 工商管理 商务	生活科学	食品科学
千叶大学							○									
公立大学法人 长野县立大学												○		○	○	
札幌学院大学	○	○	○	○							○	○		○		
星槎道都大学				○			○						○	○		
宇都宫共和国大学	○		○	○										○		
文星艺术大学													○			
淑德大学	○	○	○	○								○		○		
樱美林大学		○			○											
国际基督教大学	○	○	○	○	○	○	○				○	○	○	○	○	○
芝浦工业大学						○	○									
昭和女子大学															○	
女子美术大学													○			
成蹊大学	○		○	○	○	○	○							○		○
帝京大学	○	○	○	○		○	○				○	○		○		
平成亲英大学	○	○		○	○							○		○		
数字好莱坞大学							○						○			○
武藏野大学	○	○	○	○	○		○							○		
明治学院大学	○	○	○	○	○						○	○		○		
桐蔭横浜大学			○											○		
驹川大学									○							
中原大学		○			○		○							○		○
人类环境大学				○		○	○	○			○				○	○
岐阜圣德学園大学		○	○		○											
中部学院大学				○							○			○		○
京都外国語大学		○			○									○		
京都先端科学大学							○									
流通科学大学			○	○	○						○			○		
福山大学		○	○			○					○	○				
宇都开拓者大学				○							○					○
高崎国际大学	○	○	○	○	○						○	○		○		

选择想要在大学里进修的体系

1 品味 **文化**

2 了解 **人类**

3 思考 **社会** 结构

4 探索 **自然** 原理

5 创造 **技术**

6 保护 **食物** 和 **环境**

7 **健康** 生活

8 创造更美好 **生活**

1 品味文化

文 语 艺



文学

通过文学探索人类的本质

外语学

以外语能力为基础，力争成为“真正的国际人”



历史学·地理学

立体再现当时的社会

文化学

从正面捕捉“文化”



艺术学·艺术工学

作为艺术表现者来锻炼自己

2 了解人类

教 心 综



哲学·宗教学·

系统学习理论，整合自己的想法

心理学

科学地研究心理变化



教育学·师范学·

学习教育本质的教育学和以教师为目标的教师培养系

儿童学

科学地分析儿童



人类科学

对“人”进行综合研究

3

思考 社会 结构

社 法 经 国

社会学

丰富多彩的研究对象和研究方法

社会福利学

理论、实践双攻

法学

法学不仅仅属于法律专家

国际关系学

从各种角度分析国际社会

政治·政策学

发现并解决现代社会的各种问题

经济学

理解经济学理论，分析经济现象

工商管理·商学

以实际经济活动现场为学习对象

4

探索 自然 原理

理

数学

拥有悠久历史并活跃成长的学问

物理学

探索自然科学法则的物理学

化学

通过实验亲身体物质性质

地球科学

大规模地研究地球

生物学

研究对象小至微生物到大到人类

5 创造 技术



 **机械工程学**
支撑工程学基础的机械工程学

电气·电子工程学 
研究电子的利用方法

 **航空·宇宙工程学**
工科的骄子、宇宙工程学

通信·情报工程学 
担负 IT 发展的重任

 **应用化学**
改革产业界的化学技术

生物工程学 
将生物功能运用在工程上

 **土木·环境工程学**
创造安全舒适的城市

建筑学 
科学与艺术的结合

 **设计工程学**
为了创造出便捷、环保的产品

材料工程学 
创造引领技术革新新素材

6 保护 食物 和环境



 **环境科学**
从各个角度研究“环境”

农学·农艺化学 
随着生物技术的发展,研究领域多样化而多样化

 **兽医学·畜产学**
通过人与动物的关系学习生命科学

环境学 
立志成为环境问题的专家



7

健康 生活

综 医 护



医学

需要高水准的知识与高度的伦理观

牙医学



承担日趋重要的口腔医疗工作



药学

培养医药专家

医疗技术学



成为多领域的医疗专家



护理学

成为能让病人精神有所寄托的护理人员

运动学 · 健康科学



科学研究体育与健康

8

创造更美好 生活

生



居住环境学

追求优越的居住空间和居住环境

生活科学



广阔的研究领域充满魅力



服装设计学

综合地研究时尚

食物 · 营养学

成为饮食方面的专家



~ 如不知该如何选择想要进修的科系 ~ 不妨参考指南中的流程图!

Guide Book

我们具体地来探讨下在大学能学到什么

“有哪些专业呢？”“想从事某种工作该进哪个学部呢？”应该很多人有这样的疑问。这里，我们将从“能学到的知识”和“职业”角度出发来探讨学科吧。这样大家就能渐渐看清适合自己学习的学科专业。

“在大学能学到的学科专业”非常多。我们在这里把代表性的专业分成 8 大块介绍给大家。请大家去深入查询自己喜欢、感兴趣的学科专业。

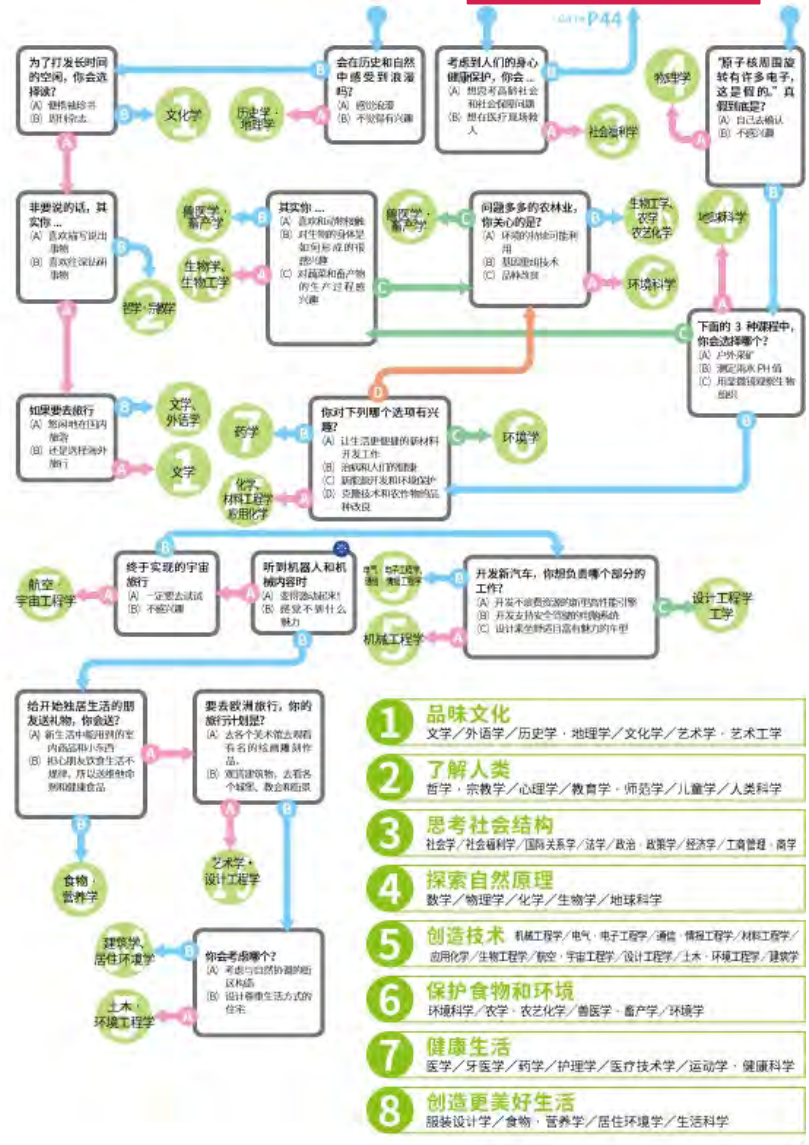
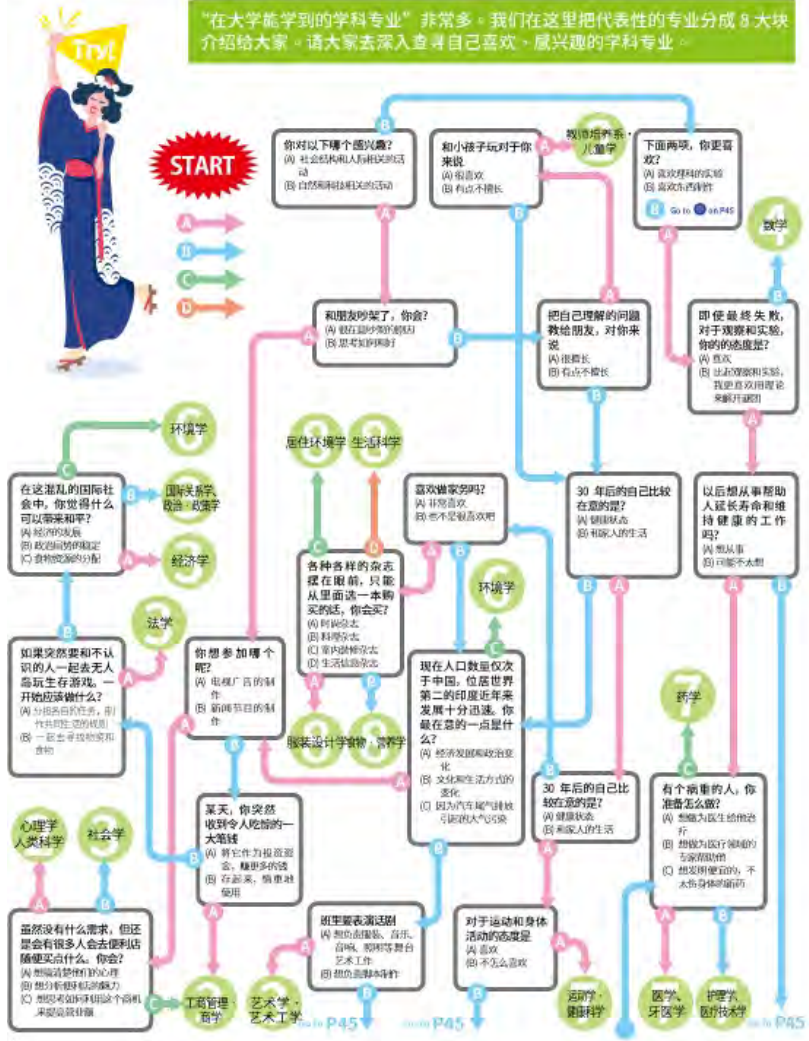

- 1 品味文化**
文学/外语学/历史学/地理学/文化学/艺术学/艺术工学
- 2 了解人类**
哲学/宗教学/心理学/教育学/师范学/儿童学/人类科学
- 3 思考社会结构**
社会学/社会科学/国际关系学/法学/政治/政策学/经济学/工商管理/商学
- 4 探索自然原理**
数学/物理学/化学/生物学/地球科学
- 5 创造技术**
机械工程/电气/电子工学/通信/情报工学/材料工学/应用化学/生物工程学/航空/宇宙工学/设计工学/土木/环境工学/建筑学
- 6 保护食物和环境**
环境科学/农学/农艺化学/兽医学/畜产学/环境学
- 7 健康生活**
医学/齿医学/药学/护理学/医疗技术学/运动学/健康科学
- 8 创造更美好生活**
服装设计学/食物·营养学/居住环境学/生活科学

大学通常会选择
什么类型的学生？



JPUE申请指南 ③

从各大学拿到内定的方法

获得多所学校的面试资格!

像林同学一样，拿到总共 **9** 间大学的面试机会！

		福山大学		昭和女子大学		國際基督教大學 (ICU)		女子美術大学			数字好莱坞大学			帝京大学 理学学部		帝京大学 文学部		岐阜聖徳学園大学	
		Booth 1	Booth 2	Booth 1	Booth 2	Booth 1	Booth 2	Booth 1	Booth 2	Booth 3	Booth 1	Booth 2	Booth 3	Booth 1	Booth 2	Booth 1	Booth 2		
1	10:20 ~ 10:40	000	000	000	000	000	000	000	000	000	000	000	000	000	000	000	000	000	
2	10:45 ~ 11:05	000	000	000	000	000	000	000	000	000	000	000	000	000	000	000	000	000	
3	11:10 ~ 11:30	000	000	000	000	000	000	000	000	000	000	000	000	000	000	000	000	000	
4	11:35 ~ 11:55	000	000	000	000	000	000	000	000	000	000	000	000	000	000	000	000	000	
5	12:00 ~ 12:20	000	000	000	000	000	000	000	000	000	000	000	000	000	000	000	000	000	
6	12:25 ~ 12:45	000	000	000	000	000	000	000	000	000	000	000	000	000	000	000	000	000	
7	12:50 ~ 13:10	000	000	000	000	000	000	000	000	000	000	000	000	000	000	000	000	000	
8	13:15 ~ 13:35	000	000	000	000	000	000	000	000	000	000	000	000	000	000	000	000	000	
9	14:20 ~ 14:40	000	000	000	000	000	000	000	000	000	000	000	000	000	000	000	000	000	
10	14:45 ~ 15:05	000	000	000	000	000	000	000	000	000	000	000	000	000	000	000	000	000	
11	15:10 ~ 15:30	000	000	000	000	000	000	000	000	000	000	000	000	000	000	000	000	000	
12	15:35 ~ 15:55	000	000	000	000	000	000	000	000	000	000	000	000	000	000	000	000	000	
13	16:00 ~ 16:20	000	000	000	000	000	000	000	000	000	000	000	000	000	000	000	000	000	
14	16:25 ~ 16:45	000	000	000	000	000	000	000	000	000	000	000	000	000	000	000	000	000	
15	16:50 ~ 17:10	000	000	000	000	000	000	000	000	000	000	000	000	000	000	000	000	000	
16	17:15 ~ 17:35	000	000	000	000	000	000	000	000	000	000	000	000	000	000	000	000	000	
17	17:40 ~ 18:00	000	000	000	000	000	000	000	000	000	000	000	000	000	000	000	000	000	

		明治学院大学		成蹊大学		札幌学院大学		京都外国语大学		武蔵野大学		流通科学大学		宫崎国际大学	
		Booth 1	Booth 2	Booth 1	Booth 2	Booth 1	Booth 2	Booth 1	Booth 2	Booth 1	Booth 2	Booth 1	Booth 2	Booth 1	Booth 2
1	10:20 ~ 10:40	000	000	000	000	000	000	000	000	000	000	000	000	000	000
2	10:45 ~ 11:05	000	000	000	000	000	000	000	000	000	000	000	000	000	000
3	11:10 ~ 11:30	000	000	000	000	000	000	000	000	000	000	000	000	000	000
4	11:35 ~ 11:55	000	000	000	000	000	000	000	000	000	000	000	000	000	000
5	12:00 ~ 12:20	000	000	000	000	000	000	000	000	000	000	000	000	000	000
6	12:25 ~ 12:45	000	000	000	000	000	000	000	000	000	000	000	000	000	000
7	12:50 ~ 13:10	000	000	000	000	000	000	000	000	000	000	000	000	000	000
8	13:15 ~ 13:35	000	000	000	000	000	000	000	000	000	000	000	000	000	000
9	14:20 ~ 14:40	000	000	000	000	000	000	000	000	000	000	000	000	000	000
10	14:45 ~ 15:05	000	000	000	000	000	000	000	000	000	000	000	000	000	000
11	15:10 ~ 15:30	000	000	000	000	000	000	000	000	000	000	000	000	000	000
12	15:35 ~ 15:55	000	000	000	000	000	000	000	000	000	000	000	000	000	000
13	16:00 ~ 16:20	000	000	000	000	000	000	000	000	000	000	000	000	000	000
14	16:25 ~ 16:45	000	000	000	000	000	000	000	000	000	000	000	000	000	000
15	16:50 ~ 17:10	000	000	000	000	000	000	000	000	000	000	000	000	000	000
16	17:15 ~ 17:35	000	000	000	000	000	000	000	000	000	000	000	000	000	000
17	17:40 ~ 18:00	000	000	000	000	000	000	000	000	000	000	000	000	000	000
18	18:05 ~ 18:25	000	000	000	000	000	000	000	000	000	000	000	000	000	000
19	18:30 ~ 18:50	000	000	000	000	000	000	000	000	000	000	000	000	000	000



POINT 想要实现综述上....

- 1 坚定地遵循你的目标！**
- 2 大学只会选择有诚意的同学！**
(上传的素材和面试态度)
- 3 尽最大能力在笔试测验中获得最高的分数！**

事前看看各大学所提供的资吧！

JPUE参加大学介绍

现今正在和JPUE合作大学的详情





参加学部

- 工学部

学生数 10,702人

留学生数 194人

奖学金 有

留学生费用减免 有

入学后需进行申请并接受审核。非全员可获得。

一个月大约的生活费（住宿费除外）

80,000日元

就职支援 有

就业支持课提供支持。

宿舍信息 有

国际交流会馆作为千叶大学在读外国留学生和研究者的宿舍。



香川大学

香川県



参加学部

● 农学部

学生数

 5609人

留学生数

 38人

奨学金

 有

留学生費用減免

 有

入学后需进行申请并接受审核。非全员可获得。

一个月大约的生活费（住宿费除外）

70,000日元

就職支援

 有

就業支持课提供支持。

宿舎情報

 有



長野県立大学
THE UNIVERSITY OF NAGANO

長野県立大学

兴起新的潮流。
从長野展望世界。



長野県立大学 2018年 开学。



全球经营管理学院 名额170人

全球经营管理系 名额170人

国际商务课程
企业家课程
公共管理课程

健康发展学院 名额70人

食品健康系 名额30人

儿童发展教育系 名额40人

①第一年所有学生住宿舍制度:

与日本人学生共享集体生活, 增加相互交流机会, 还能在生活方面得到帮助!

②少人数教育:

配合每一位学生的个性和资质提供适合的教育!

③充实的支援体制:

为了让留学生获得安全、安心的学习生活, 特地设置了对应窗口帮助学生进行课程选修、学习和宿舍生活以及社团活动遇到的困难!

④第二年海外短期研修:

为了让所有学生都能更有效率地在外国语学和专业领域学习, 特意准备了前往世界各国进行海外研修的项目!

⑤公立大学:

公立大学是根据省或市等地方自治体的要求开设的教育大学, 相比私立大学的学费更加便宜!



長野県立大学
THE UNIVERSITY OF NAGANO

三轮校区: 〒380-8525 長野县长野市三轮8-49-7
后町校区: 〒380-0845 長野县长野市后町614-1
<http://www.u-nagano.ac.jp/>

大学的特征

2018年开学

培育学生基于广阔视野, 尊重多样性与他人构建人际关系的交流能力和与他人协调合作共同做出成果的管理能力, 让他们成为可以自主思考行动的人才同时, 也鼓励和培育自主创业和开设非营利组织为地区发展作贡献的人才, 在组织内能挑战新体制的人才, 在各种场面能带着全球视野创新, 成为地域领导人的人才。

参加学部

●全球经营管理学院

往届毕业生就业情况

■全球管理学部(设想)

制造业(建设、电机、精密机械、医药、食品等), 服务业(批发、零售、饮食、住宿等)、运输、电力、信息通讯、金融机关(银行、证券、保险)、创业(股份公司和NPO法人等创立)、事业继承、二次创业、咨询企业、民企创立的新事业、行政机关、公共团体、NPO法人等

■健康发达学部(设想)

饮食健康学科

行政机关(国、县、保健所、市街村保健中心等)、医疗机关(医院、诊所等)、福利设施(老人福利设施、儿童福利设施)、食品关联企业等

儿童学科

保育所、幼儿园、认证儿童园、福利设施、教育相关企业、行政机关、NPO法人等

長野县

SSU 札幌学院大学

北海道



参加学部

● 経営学部 ● 経済学部 ● 人文学部 ● 心理学部 ● 法学部

学生数 2,226人

留学生数 25人

奖学金 有

留学生費用減免 有

授業料：30%減免（要申請）

奨学金：月額27,500円（2016年度参考）

1. 札幌学院大学私費外国人留学生奨学金
 2. 日本学生支持機構（JASSO）「私費外国人留学生学習奨励費」
- ※不同制度の申請資格と申請材料各不相同。
※发放人数、发放条件、发放额度因制度不同而不尽相同。

一个月大約的生活費（住宿费除外）

60,000～70,000日元

就職支援 有

宿舎情報 有

推薦合作宿舎或附近的公寓。



参加学部

● 经营学部 ● 美术学部 ● 社会福祉学部

学生数 807人

留学生数 55人

奖学金 有

留学生费用减免 有

■ 就职支援 有

■ 宿舍信息 有
推荐合作宿舍或附近的公寓。

■ 一个月大约的生活费（住宿费除外）
60,000~70,000日元



文星艺术大学

栃木县



参加学部

● 美术学部（美术学科）

学生数 257人

留学生数 10人

奖学金 无

留学生费用减免 无

就职支援 无

宿舍信息 有



参加学部

- 综合福祉学部
- 社区政策学部
- 看护营养学部
- 经营学部
- 教育学部
- 人文学部

学生数 4,700人

留学生数 25人

奖学金 有

留学生费用减免 有

一个月大约的生活费（住宿费除外）

生活费75,000日元 书本费15,000日元
公寓租金50,000 ~ 60,000日元（仅供参考）

■ 就职支援 有

拥有就业支援窗口。

■ 宿舍信息 有

在千叶校区附近有学生宿舍（仅限女生）。



JOSHIBI
UNIVERSITY OF
ART AND DESIGN

女子美术大学

東京都



参加学部

- 艺术学部

学生数 2,926人

留学生数 110人

奖学金 有

留学生费用减免 有

「女子美术大学外国人留学生奖学金」
 授予方式和金额（每年）：400,000 日元，
 授予人数：学部及短期大学合计6名，申请时期：9月

就职支援 有

在女子大学中的生活、就业、升学等的支持体系非常充实。举办个人面谈、就业讲座、企业说明会、就业考试对策讲座等，从一年级开始就会进行各式各样的指导，一直到毕业都会不断地进行支援。

宿舍信息 有

学生宿舍“无”、但是有“宿舍”（相模原：相模大野学生宿舍、杉并：东京女子学生会馆）



参加学部

●理工学部 ●文学部 ●経済学部 ●法学部

学生数 7,688人

留学生数 20人

奨学金 有

留学生費用減免 有

標準修讀年限内学費減免制度（30%～50%） [截至2017年4月]

一个月大約的生活費（住宿费除外）

約70,000～100,000 日元

就職支援 有

満足个别商討需求。

宿舎情報 有

宿舎“ドーミー吉祥寺”
距大学步行7 分钟。



参加学部

● 经济学部 ● 文学部 ● 法学部 ● 教育学部 ● 理工学部

学生数 22,727人 留学生数 386人

奖学金 有

留学生费用减免 有

(文科学部) 所有人 第一年学费减免30% (经济学部(地域经济学科)、理工学部) 所有人 第一年学费减免40%
通过JPUE获得录取的所有学员都适用第一年30%至40%的学费减免制度。

一个月大约的生活费(住宿费除外)

(八王子) 80,000 日元
(宇都宫) 70,000 日元

就职支援 有

在各个校区设置的就业支持中心会在留学生入职前持续跟踪, 提供帮助。

宿舍信息 有

八王子、宇都宫都有新建的学生宿舍。



数字好莱坞大学

东京都



参加学部

- 数字传媒学部

学生数 1,121人

留学生数 362人

奖学金 有

留学生费用减免 有

私费外国人留学生奖学金 ①最多可以申请4年授予 ②招收对象为私费外国人留学生中品德、成绩优秀的学生 ③根据材料审核和面试审核进行选拔（第一年的入学考试以及第二年开始的学习成绩也会作为考虑标准）

就职支援 有

企业说明会、就业支援讲座、个别职业面谈、校内企业说明会、实习等，就业中心的专职教员都会为每一个学生进行辅导。

宿舍信息 有

指定学生会馆：单人间为主流。DHU生所必须的网络环境也有配置。

一个月大约的生活费（住宿费除外）

90,000 日元

東京都



参加学部

- 全球化国际学部
- 经济系
- 法律系
- 文学部
- 人科学学部
- 工学部

学生数 约8000人 留学生数 约500人

奖学金 有

留学生费用减免 有

经联合学力测试录取的学生也获得过此奖学金。2年级后根据成绩可继续享有。

全球化领导者奖学金：学费免除30%~100% 免除入学金。

一个月大约的生活费（住宿费除外）

60,000~100,000 日元

宿舍信息 有

葛西国际宿舍（男女・86 间）留学生每月费用40,000 日元，小平男生宿舍（男生・75 间，含早晚二餐）每学期381,000 日元 ※含管理费。

就职支援 有

以企业访问、实习为主提供支持，还包含针对日本独特的求职的面试练习，应聘申请表、志愿理由文书的修改等。



明治学院大学

東京都



参加学部

- 国際学部

学生数 12,197人

留学生数 163人

奨学金 有

留学生費用減免 有

留学生享有授課費130%減免。根据学部不同还会有各种追加的減免条件（最大可享受授課費 100%減免）
 保証人会外国人留学生奨学金（上限为每年授課費一半）外国人留学生学業优秀奖（150,000日元）等

就職支援 有

請参照校内志願。

宿舎信息 有

明治学院大学国際学生宿舎MISH
 保証每个学生的私人空間的同时营造家庭般的氛围、会有代替家長的管理人夫婦常駐。无论是防盜、生活，都能安心、放心。



参加学部

● 外语学部 ● 经济信息学部

学生数 2,733人

留学生数 1人

奖学金 无

留学生费用减免 有

虽然没有大学设置的奖学金制度，但是每年的学费都会比日本人学生少20万日元。

一个月大约的生活费（住宿费除外）

65,000 日元

就职支援 有

求职科会进行辅导

宿舍信息 有

单间公寓的大学指定宿舍。虽然是针对日本人学生的宿舍，但也可以接收留学生。



■ 就职支援 有

职业生涯支持课提供的就业支持，帮助学生了解自身现状和可能性开展“就业指导”、“主题求职活动对策讲座”、“求职活动对策研讨会”等。通过充实的学习环境和有力的职业盛业支持，在日本国内享有高就业率。

■ 参加学部

- 国际英语学部 ● 国际教养学部 ● 文学部 ● 心理学部 ● 综合政策学部
- 现代社会学部 ● 工学部 ● 经营学科 ● 体育科学部 ● 法学部 ● 经济学部

■ 学生数 12,860人 ■ 留学生数 102人

■ 奖学金 有

■ 留学生费用减免 有

【外国留学生学费减免】：中京大学为了减轻外国留学生的学费负担，鼓励学习，特减免4年内学费的30%。

【外国留学生奖学金】：针对中京大学的外国留学生，为支持其修读，特此给付奖学金。

关于日本学生支持机构和各民间团体的校外奖学金，大学会甄选符合相应条件的学生进行推荐。

■ 一个月大约的生活费（住宿费除外）

43,000 日元～平均例：

光热费（电气・ガス・水道）10,000 日元、通信费8,000 日元、食费25,000 日元

■ 宿舍信息 无

本校学生支持课根据留学生希望，提供公寓、公馆、出租公寓的介绍信息。快速、正确地介绍适合学习的环境中最佳条件的住所，关于手续等信息，将为学生提供详尽的说明和建议，令人放心。



京都外国语大学

京都



参加学部

● 国际贡献学部 ● 外国语学部

学生数 4,246人

留学生数 211人

奖学金 有

留学生费用减免 有

详情请至官网

<https://www.kufs.ac.jp/en/faculties/scholarship.html> 参阅。

一个月大约的生活费（住宿费除外）

约10 万日元

就职支援 有

面向留学生的学生宿舍 / 有
也可以介绍合作的学生宿舍

宿舍信息 有

关于留学生在日本国内就业的指导，与别的大学相比较，有更多的实例。对于留学生的优势和弱势非常了解，能够起到更有效的



流通科学大学

兵库县



■ 就职支援 有

为留学生介绍在日本企业的实习机会。举办针对留学生的指导会。对在日本的求职过程中所需的面试礼仪做说明会，对留学生每一个人进行培训，做出贴合个人的指导。

■ 宿舍信息 无

预计2018 年春天竣工。

■ 参加学部

● 商学部 ● 经济学部 ● 人类社会学部

■ 学生数 3,416人

■ 留学生数 420人

■ 奖学金 有

■ 留学生费用减免 有

只要修到所规定的学分，一直到四年级为止，每年可以获得231,000日元的授课费减免。对于成绩及修得学分特别出众者，给予至四年级为止每年636,000日元的授课费减免。

除了免除授课费30%以外，还会授予新入生“WELCOME to KOBE”奖学金（相当于入学金（30万日元））。

■ 一个月大约的生活费（住宿费除外）

60,000日元



参加学部

●经济学部 ●人间文化学部 ●工学部 ●生命工学部 ●药学部

学生数 3,565人

留学生数 115人

奖学金 有

留学生费用减免 有

入学金半额减免，学费20%减免（上述价格均为减免后的价格）/第二年以后成绩优秀者可得到学费全额或半额见面。
有很多种由文部科学省、广岛国际中心以及各种财团法人设置的奖学金。

一个月大约的生活费（住宿费除外）

平均月額 35,000 日元

就职支援 有

就业科、班主任、广岛县留学生支持中心

宿舍信息 有

不论男生女生，大学都会介绍公寓房间（包含家具、家电、日常用品）。入住的手续都会由大学职员陪同完成。

Frontier 宇部开拓者大学

山口县



参加学部

- 人间社会学部（福祉心理学科）

学生数 458人

留学生数 6人

奖学金 有

由米山奖学金、私费外国人留学生学习奖励费等。
（存在校内选拔考核。）

留学生费用减免 有

针对外国人留学生入学金100%免除，
授课费・设施设备费・实验实习费50%减免。

■ 就职支援 有

■ 宿舍信息 无

■ 一个月大约的生活费（住宿费除外）

3 ~ 5 万日元

宇都宫共和国大学

栃木县



参加学部

- 城市生活学部

学生数 376人

留学生数 20人

奖学金 有

留学生费用减免 有

针对外国人留学生的奖学金制度：对学业和品德优秀的，有着经济上困难难以独立完成留学的私费外国人进行发放。

钻石奖学金：对于每个学年在指定的科目取得优异成绩的学生，给予下一个学年授课费全免或半免。

知识力奖学金：在取得英语、信息处理、知识力奖学金：英语、情报处理、簿记、税理士、会计士、宅地建筑物销售士、金融计划师等资格考试所需的考试申请费由大学支付。

宿舍信息 有

对于一年级申请人，可以免费使用一年（2 人一室）。但是，光热费、水道费、餐饮费等由个人负担，留学生宿舍的用品损坏时的修理非也由学生负担。另外，入住时所产生的各种费用2000 日元（火灾保险费5000 日元、撤出时的清扫费15000 日元）需要缴纳。

就职支援 有

在一年级的课程中插入学习面试所必须具备的交流能力。让学生的生活得更意义也会对就业产生重要的影响。在二年级的时候，为了让求职过程变得更加主动，逐渐提供作为社会人需要具备的培养“工作动力”的机会。在正式求职临近的第三年，举办对求职面试有帮助的讲座，通过实践消除对挑战的不安情绪。四年级的时候会进行个别面谈对取得公司内定进行辅导。



昭和女子大学



参加学部

- 人类文化学部
- 人类社会学部
- 生活科学学部
- 国际商务学部
- 国际学部

学生数 5,500人

留学生数 87人

奖学金 有

留学生费用减免 有

- ① 授课费减免制度：最多减免一年授课费的30%
- ② 外国人留学生支援奖学金：满足一定的成绩要求和出席率标准时，给予每月2万或3万日元

就职支援 有

在为就业提供帮助的就业支持中心配置了专为留学生辅导的职员。对于希望在日本国内就业的留学生进行学科、就业支持中心、国际交流科三方面的联手支持。

宿舍信息 有

从大学校区徒步3分钟的”昭和学生会馆“”昭和国际公寓“。另外，还有在大学周边经营的学生宿舍。



樱美林大学

东京都



参加学部

- 国际化交流学群

学生数 8,787人

留学生数 375人

奖学金 无

留学生费用减免 无

宿舍信息 有

留学生和日本人学生共同的寝室国际宿舍和第二国际宿舍。

就职支援 有

以“职业开发中心（CADAC）”为主，对每个学生的将来的计划（职业规划）做辅导对毕业后各种出路提建议
三年级秋季开始会为所有学生配备求职辅导员，对个人的发展进行密切的跟踪。



兵庫県

参加学部

●文学部

学生数 4377人

留学生数 -人

就職支援 有

求职讲座、校企联合讲座、实习、面试、考试、材料准备对应

宿舍信息 无

介绍合作的宿舍或附近的公寓。

奖学金 有

留学生费用减免 有



桐蔭横浜大学



参加学部

● 法学部

学生数 2,257人

留学生数 4人

奨学金 有

留学生費用減免 有

①各个学部从一年级下半学期开始到3 年纪上半学期（法学部为一年级上半学期到二年级下半学期）为止的两年时间内，对于成绩优秀的学生以学部、学科为单位进行选拔，给予相当于每个学期应支付的授课费相当的奖学金。

※由学部、学科决定。发放的奖学金无需返还。

②日本学生支持机构奖学金：对于经济困难但成绩优秀的学生，给予借贷奖学金制度。奖学金借贷结束后，必须进行偿还。

※奖学金有着不同种类，相对应不同的借贷金额、借贷期限、借贷条件。

③地方公共团体、民间育英团体等的奖学金：如各团体给出相应的条件，会在学生部的公告栏展示。

※借贷条件和审查方法等，都会因团体的不同而不同，请至学生部确认。

就職支援 有

求职讲座、校企联合讲座、实习、面试、考试、材料准备对应

宿舎信息 无

介绍合作的宿舍或附近的公寓。

人间环境大学

爱知县



参加学部

● 人类环境学部

学生数 468人

留学生数 7人

奖学金 有

留学生费用减免 有

二年级以后也能享受作为“外国人留学生”的授课费50%减免。

就职支援 有

针对留学生的求职讲解每年都会举行。

宿舍信息 有

没有学生宿舍，但是会介绍一些民间的租房中介。在LEOPALACE 签约的话，大学会给予每月15000 日元的租房津贴，持续4 年。在冈崎市可以租到每月2 万日元左右的房子，非常划算。

中部学院大学

岐阜県



参加学部

- 人类福祉学部

学生数 1,805人

留学生数 44人

奨学金 有

留学生費用減免 有

奨学金、有減免 / 第二年以后原则上持续。但是，需要申请。
 授课费：減免35% / 学习辅助：毎月5,000日元～10,000日元 / 住房辅助：
 8,000日元 / N1合格：10,000日元

就職支援 有

就業支持中心内設置留学生角

宿舎情報 有

介绍优良的公寓房间



宫崎国际大学

宫崎县



参加学部

● 国际教养学部

学生数 373人

留学生数 4人

奖学金 有

留学生费用减免 有

外国留学生入学金免除50% 100,000日元 / 成绩优秀的学生免除学费

就职支援 有

就职支援部

宿舍信息 无

KUAS 京都先端科学大学

KYOTO UNIVERSITY of ADVANCED SCIENCE

※2019年4月起即将改名为“京都学园大学”。

京都



大学的特征

在拥有被世界广为好评的匠心工艺的日本，聚焦于可以创造崭新未来的技术，电动车、无人机、机器人、人工智能及机械开发、摩托相关制品、发电系统等的学习都用英语进行，在日本采用这样教学方式的大学是屈指可数的。

参加学部

●工学部 ※即将于2020年4月设立

学生数 2,700人

留学生数 71人

就职支援

类别：机电一体化，测量，控制，机械和机器人，材料，离子学，电磁铁，执行器，电力和能源系统，微电子技术和设备，集成电路和嵌入式系统，信号分析和机器智能领域的工程师

首年度学费

1,500,000~2,000,000日元 ※仅供参考



鹤见大学（齿学部）

神奈川県



参加学部

● 歯学部

学生数 617人

奨学金 有

有着视校内成绩或其他各种条件而定的各类奖学金

留学生费用减免 有

有针对留学生的减免制度（需参加校内考）

就职支援 有

拥有从校区徒步25分钟即可到达的女生宿舍

宿舍信息 有

APU 立命馆亚洲太平洋大学 (APU)

大分県



参加学部

- 亚洲太平洋学院
- 国际经营管理学院

学生数 5881人

留学生数 2651人



就职支援 有

求职讲座、校企联合讲座、实习、面试、考试、材料准备对应

宿舍信息 无

介绍合作的宿舍或附近的公寓。

奖学金 有

留学生费用减免 有



大学的特征

帝京平成大学的建学精神是，“基于实学实用的精神，将拥有专业素养和庞大知识量的实践能力拥为己有，培养一个具有创造力又不乏个人魅力的人才”。在这样一个由多样化问题组成的现代化社会中，培养一个能凭借自身知识和能力解决社会问题的人才才是我们的目标。

参加学部

- 现代LIFE学部

学生数 10,086人 **留学生数** 24人

首年度学费

入学金200,000日元、授课费800,000日元/年、其他费用296,300日元/年

就职支援 有

就职单位（领域・企业实际情况）

在每个校区都设有就职支援室。从一年级开始不论有什么问题都可以前去咨询。为了成为对“新生和毕业生”提供更人性化服务的大学，与“株式会社东京海上日动职业服务”合作，以新宿为中心提供“免费介绍的就职支持”。大学的“就职支持室”与“专业的综合性职介企业”合作为“在校生和毕业生”提供就业机会，是帝京平成大学的最终挑战。请务必积极参与进来。



山梨英和大学

山梨県



参加学部

●人間文化学部

学生数 792人

留学生数 71人

就職支援 有

求职讲座、校企联合讲座、实习、面试、考试、材料准备对应

宿舍信息 无

介绍合作的宿舍或附近的公寓。

奖学金 有

留学生费用减免 有



校园生活的流程

从首次获得内定到日本留学的说明和指导

留学前准备教育 - 日语学习 -

		初级课程			上级课程		
		课程数	单元	总课程数	课程数	单元	总课程数
日语	日语50音	8	2	10	-	-	-
	初級	173	10	183	64	4	68
	中級	80	2	82	80	2	82
	上級	40	2	42	80	2	82
	超級	-	-	-	83	2	85
	面試	18	2	20	18	2	20
日本关联知识	文化・地理・歴史・政治	22	1	23	22	1	23

学习时间

90分钟 X 360节=总计540小时

学习目标

初级课程 : N2水平 日本日常生活及上课听讲能力
 高级课程 : N1水平 大学听讲+完成教授报告的能力

这是部分 JPUE 原创教材。

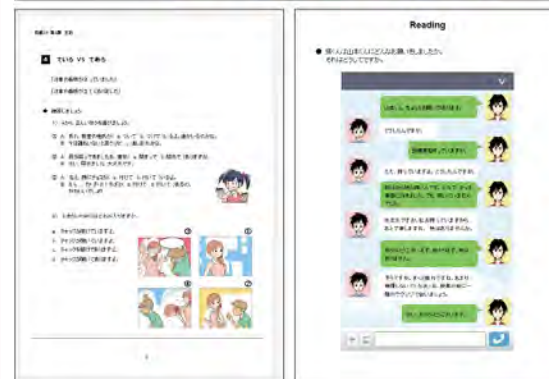

留学前准备教育 结束后

- 最终面试 → 正式合格 -

TIPS

最终面试常问问题

- 日语理解能力 : 能否理解大学的授课内容
- 日语交流能力 : 日语会话能力的掌握程度
- 说出未来的目标 : 用日语说明自己的学习方向和将来目标

大学入学手续 ~ 赴日

- 大学入学手续
- 在留资格认定证书的申请
- 查证（签证）申请手续
- 出发仪式（赴日）



感谢您耐心地聆听

JPUECHINA.COM

**JPUE 授权杭州学习中心及考点：
浙江省杭州市西湖区留和路318号**